

UFPA
Universidade Federal do Pará

INSTITUTO DE FILOSOFIA E CIÊNCIAS HUMANAS



RELATÓRIO ANUAL DE ATIVIDADES

- 2014 -



**Universidade Federal do Pará
Instituto de Filosofia e Ciências Humanas**

Diretor-Geral

Prof.Dr. Nelson José de Souza Junior

Diretor-Adjunto

Prof^a Dr^a Andrea Bitencourt Pires Chaves

Elaboração e consolidação de dados:

Divisão de Informação e Comunicação

Responsável: Carmem A. Colares Gomes

Arte de capa: Áurea Mônica Melo Diogo

Produção de texto: Áurea Mônica Melo Diogo

I. INTRODUÇÃO

O Instituto atendeu aos princípios da universidade realizando as atividades de ensino, pesquisa e extensão. Promoveu eventos científicos e enfrentou os desafios da implantação do novo sistema de registro acadêmico (SIGAA).

Em relação ao acompanhamento da carreira de técnicos e professores cumpriu as exigências administrativas efetivando a análise e acompanhamento de progressões e a cessão profissional.

Importante ressaltar, também, o trato como cuidado e melhorias patrimoniais e infraestruturas no sentido de garantir a eficácia e eficiência do serviço público em seu amplo especto de atendimento.

A Direção

II. CARACTERIZAÇÃO DA UNIDADE

II.1 - IDENTIFICAÇÃO DA UNIDADE

Nome completo: **INSTITUTO DE FILOSOFIA E CIÊNCIAS HUMANAS**

Sigla da Unidade: **IFCH**

ATO DE CRIAÇÃO DO INSTITUTO/FACULDADES E PROGRAMAS DE PÓS-GRADUAÇÃO

UNIDADE / CURSO	INÍCIO DO CURSO/INSTITUTO	ATO DE RECONHECIMENTO E DATA
INSTITUTO DE FILOSOFIA E CIÊNCIAS HUMANAS - IFCH	1971	<ul style="list-style-type: none"> ◦ Fundado em 1971 e aprovado pelo Estatuto da UFPA de 1977. Aprovado pelo Ministro de Estado da Educação e Cultura através da Portaria nº 452 de 30/05/1978. ◦ A nova estrutura acadêmica do Instituto e Faculdades foi criada em 27 de maio de 2007, com a aprovação do Regimento do IFCH, pela Resolução nº 1.661 – CONSEP.
CIÊNCIAS SOCIAIS	1957	Decreto nº 35.456 – 04/05/1954 e Portaria nº 721 – MEC.
FILOSOFIA	1974	Decreto nº 82.165/78 – Presidência da República. Criado pela Resolução nº 169 – 22.06.1973 -CONSEP/UFPA. Iniciou em 1974, com Licenciatura e em 1982 passou a ofertar as duas habilitações – Licenciatura e Bacharelado.
GEOGRAFIA	1955	Decreto nº 83.857/1954.
HISTÓRIA	1950	Decreto Federal nº 35.456 de 04/05/1954, publicação 17/05/1954.
PSICOLOGIA	1979	Decreto nº 83.857 – 15/08/1979 e na UFPA pela Resolução nº 1.833 – 05/02/1991-CONSEP.
PROGRAMA DE PÓS-GRADUAÇÃO EM CIÊNCIAS SOCIAIS	2003/2004	Ofício CTC/CAPEŠ 471/2002 – recomenda a criação do PPG de Ciências Sociais – Resolução 3.125 – 04/03/2004 – CONSEP.
PROGRAMA DE PÓS-GRADUAÇÃO EM CIÊNCIA POLÍTICA	2007	Ofício nº 413-15/2007/CTC/CAA/CAPEŠ – Resolução nº 3.439 - 01/08/2006 – CONSEP/UFPA.
PROGRAMA DE PÓS-GRADUAÇÃO EM GEOGRAFIA	2004	Ofício nº 27/2004-CTC/CAPEŠ – recomenda a criação do Programa de Pós-Graduação em Geografia.
PROGRAMA DE PÓS-GRADUAÇÃO EM HISTÓRIA	2004	Aprovado pela CAPEŠ em 2004. Na UFPA pela Resolução 3.572 – 09/08/2007 – Parecer 085/2004-CONSEP.
PROGRAMA DE PÓS-GRADUAÇÃO EM PSICOLOGIA	2005	Homologado pelo CNE (Portaria nº 1.919 – 03/06/2005)
PROGRAMA DE PÓS-GRADUAÇÃO EM ANTROPOLOGIA	2010	Of. nº 129-20/2009 - CTC/CAAI/DAV/ CAPEŠ – 14/10/2009 – Resolução nº 3.917 07/12/2009 - CONSEP.
PROGRAMA DE PÓS-GRADUAÇÃO EM FILOSOFIA	2010	Of. Nº 172-20/2012/CTC/CAAI/DAV/CAPEŠ – 16/12/2010 – recomenda a criação do Curso de Pós-Graduação em Filosofia, nível de Mestrado Acadêmico – Conselho Técnico-Científico da Educação Superior – CTC-EŠ – 123º reunião.
PROGRAMA DE PÓS-GRADUAÇÃO EM DEFESA SOCIAL E MEDIAÇÃO DE CONFLITOS	2010	Portaria Ministerial nº 2.264, de 19 de dezembro de 1997 – CTC/CAPEŠ – Resolução 4.091/2011 – CONSEP/UFPA – aprova criação do PPGD\$MC – 27/01/2011.

II.2 - ORGANOGRAMA DA UNIDADE

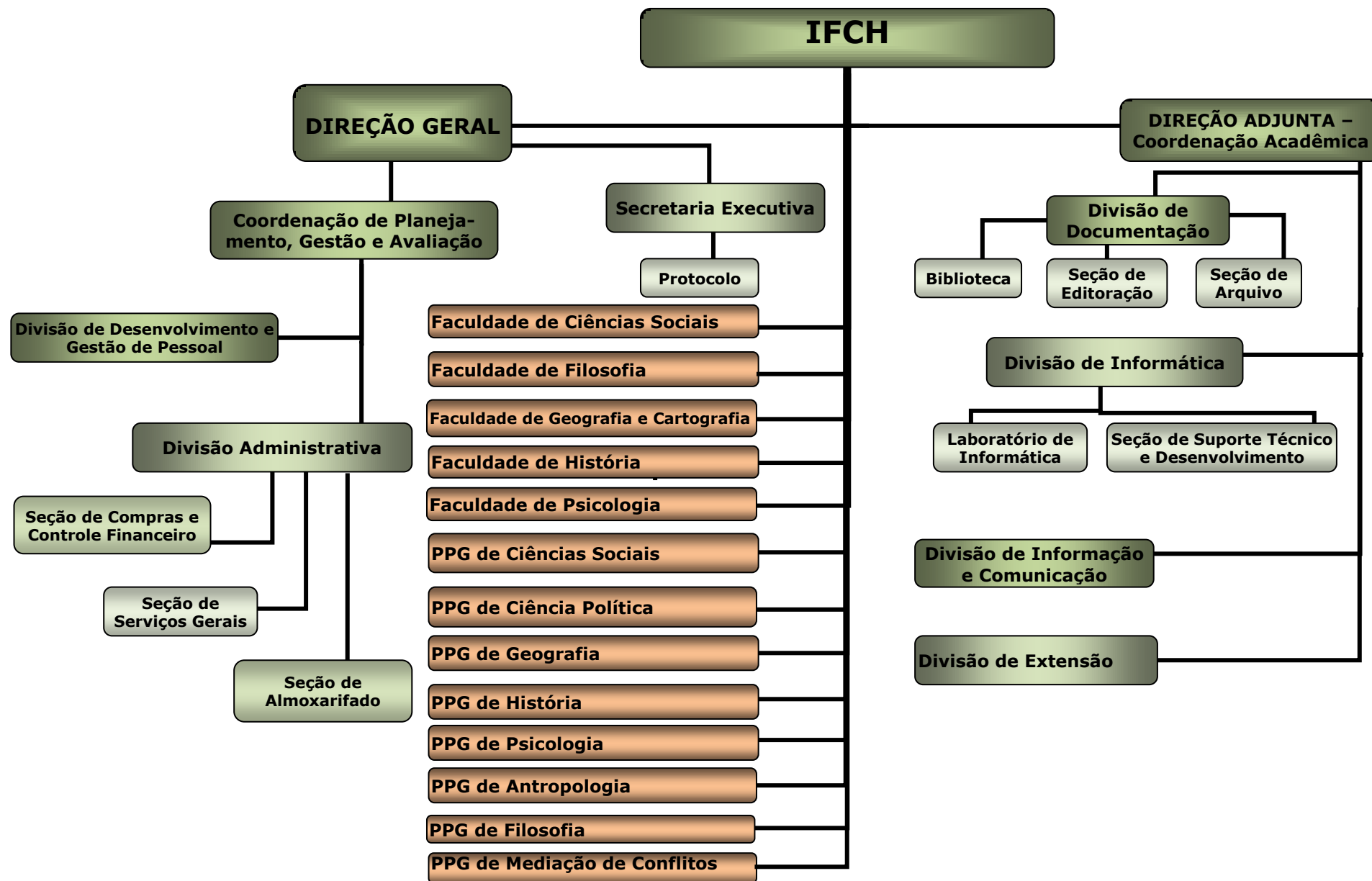

II.3 - RELAÇÃO NOMINAL, E-MAIL, INÍCIO E TÉRMINO DO MANDATO DOS DIRIGENTES DA UNIDADE E**SUBUNIDADES ACADÊMICAS**

UNIDADES	NOMES	E-MAIL	MANDATO	
			INÍCIO	TÉRMINO
Diretor Geral do IFCH	Prof. Dr. Nelson José de Souza Junior	nelsonsouzajr@zipmail.com.br	06/2014	06/2018
Diretor Adjunto do IFCH	Prof.ª Dr.ª Andréa Bitencourt Pires Chaves	andreachaves@ufpa.br	06/2014	06/2018
Diretora da Faculdade de Ciências Sociais	Prof. Msc. José Cauby Soares Monteiro	cauby@ufpa.br	06/2014	06/2016
Diretora da Faculdade de Filosofia	Prof.ª Dr.ª Elizabeth de Assis Dias	edias@ufpa.br	06/2014	11/2014
Diretor da Faculdade de Geografia e Cartografia	Prof. Dr. Clay Anderson Chagas Nunes	claychagas@hotmail.com	03/2014	03/2016
Diretor da Faculdade de História	William Gaia Farias	wgaia@ufpa.br	02/2014	02/2016
Diretora da Faculdade de Psicologia Social e Clínica	Prof.ª MSc. Nerúcia Andreza R. Ferreira	nerucia@ufpa.br	11/2012	11/2014
Coordenador do Programa de Pós-Graduação em Ciências Sociais	Prof.ªDr.ª Denise Cardoso Machado	denise@ufpa.br	06/2013	06/2015
Coordenador do Programa de Pós-Graduação em Ciência Política	Prof. Dr. Carlos Augusto Silva de Souza	carlossouza@ufpa.br	04/2013	04/2015
Coordenadora do Programa de Pós-Graduação em Geografia	Prof. Dr. João Santos Nahum	cnunes@ufpa.br	05/2014	05/2016
Coordenador do Programa de Pós-Graduação em História	Prof. Dr. Rafael Ivan Chambouleyron	rafaelch@ufpa.br	03/2014	03/2016
Coordenador do Programa de Pós-Graduação em Psicologia	Prof.ª Dr.ª ana cleide guedes Moreira	acleide@uol.com.br	07/2013	07/2015
Coordenadora do Programa de Pós-Graduação em Antropologia	Prof.ª Dr.ª Denise Phal Schan	denise@marajoara.com	01/2014	01/2016
Coordenadora do Programa de Pós-Graduação em Filosofia	Prof.ª. Dr.ª. Jovelina Maria Ramos de Souza	jovelina@ufpa.br	02/2014	02/2016
Coordenador do Programa de Pós-Graduação em Defesa Social e Mediação de Conflitos	Prof. Dr. Wilson José Barp	wbarp@uol.com.br	01/2013	01/2015

III. ADMINISTRAÇÃO GERAL

III.1 - Organização e Funcionamento

O **modelo de gestão** do Instituto de Filosofia e Ciências Humanas (IFCH), está baseado na metodologia *Balanced Scorecard* - BSC, que facilita o processo de consolidação da cultura de planejamento, gerenciamento e avaliação de resultados. E objetiva colaborar com o cumprimento da missão, visão e princípios gerais referidos no Plano de Desenvolvimento Institucional (PDI) da UFPA. Logo, cada unidade, participa no processo de gestão, desde a elaboração de seu plano de desenvolvimento a execução do mesmo.

Nesta gestão participativa, em que o planejamento (curto, médio e longo prazo) das ações tem foco em resultados. Podemos citar, entre outras ações, ações como a liberação de docentes para programas de Pós-Graduação no médio e longo prazo, que só são possíveis mediante a um planejamento prévio elaborado por cada subunidade. Ressaltando que a aprovação da liberação docente ocorre por meio de conselho de curso que encaminha à congregação do Instituto. Vale ressaltar que, toda decisão é baseada na certificação que, não haverá prejuízo da carga horária discente em sala de aula.

A gestão do IFCH, objetiva a melhoria da qualidade das ações integradas entre setores administrativos/acadêmicos, por meio de capacitação e qualificação contínua. A gestão foca a cultura de melhoria na avaliação do IFCH e da UFPA. Para tanto, o Instituto promove e incentiva a capacitação de docentes e técnicos administrativos, de acordo com as necessidades apresentadas por cada setor.

No planejamento são definidas as estratégias para expansão de oferta de vagas, eficácia do Instituto, efetividade acadêmica e social, além de praticar e dar visibilidade ao seu papel de responsabilidade socioambiental. Em sua política de gestão, diante do atual contexto em que se encontra e para melhor desempenho administrativo e acadêmico, o IFCH procura investir na modernização da gestão (desde infra-estrutura, tecnologia e capacitação) de forma a criar condições administrativas e acadêmicas que acompanhe as novas dinâmicas estabelecidas a partir da relação com a comunidade interna e externa, no intuito de responder, de forma pró-ativa, às reformas no modelo de educação, com inovações nas estratégias de ensino/pesquisa e extensão e melhoria de seu desempenho frente aos parâmetros avaliativos estabelecidos pelo Ministério da Educação (MEC).

Dentre as estratégias referente tripé ensino/pesquisa/extensão que o IFCH, promoveu em 2014 em suas subunidades, destacamos:

III.2 – Gestão de Pessoal

Em sua política de gestão de pessoal, o IFCH procura investir na constante modernização da gestão desde infra-estrutura, tecnologia e capacitação de seu corpo docente e técnico administrativo. De forma a atender a comunidade acadêmica (interna e externa) e aos parâmetros avaliativos estabelecidos pelo Ministério da Educação.

Em seu organograma podemos visualizar a descentralização da gestão e ressaltar que, além dos demais setores, existe uma coordenação de planejamento, gestão e avaliação e uma divisão de informação e comunicação, que apoiam a viabilização do planejamento, gerenciamento e avaliação da gestão.

Desta forma, o modelo de gestão utilizado pelo IFCH reside na política de incentivo à qualificação e capacitação de seu corpo docente e técnico-administrativo. Essa política vem gradativamente apresentando como resultado, a modernização dos serviços acadêmico e administrativo da unidade e suas subunidades.

❖ **Corpo Docente** - Especificamente quanto ao **corpo docente**, o Instituto conta como fator positivo, a política de incentivo à qualificação criada pelo governo federal, nos últimos anos, que vem apoiando o investimento na qualificação. Para melhor visualização, segue abaixo (quadro 1) por subunidade do IFCH, quadro de docentes que retornaram do seu período de qualificação, assim como os que foram liberados para realizarem sua qualificação, a partir de 2014.

Quadro 1 - QUALIFICAÇÃO DOCENTE - LIBERAÇÃO/RETORNO - 2014

FACULDADE	NOME/DOCENTES QUE RETORNARAM DA QUALIFICAÇÃO	TIPO DE QUALIFICAÇÃO/DATA
FACULDADE DE GEOGRAFIA	Márcia Aparecida da S. Pimentel	PÓS-DOC - 2014
FACULDADE DE GEOGRAFIA	Márcio Douglas B. Amaral	PÓS-DOC - 2014
FACULDADE DE HISTÓRIA	Elson Monteiro	DOUTORADO - terminou antes do prazo determinado, em 2014.
FACULDADE DE HISTÓRIA	Leila Mourão Miranda	PÓS-DOC - 2014
FACULDADE DE PSICOLOGIA	Adelma do Socorro Gonçalves Pimentel	PÓS-DOC - 2014
FACULDADE DE PSICOLOGIA	Janari da Silva Pedroso	PÓS-DOC - 2014
FACULDADE	NOME/DOCENTES QUE FORAM LIBERADOS PARA QUALIFICAÇÃO	TIPO DE QUALIFICAÇÃO/DATA
FACULDADE DE CIÊNCIAS SOCIAIS	Altair Jacinta da Silva	Doutorado - 01/05 a 30/11/2014
FACULDADE DE CIÊNCIAS SOCIAIS	Celso Antonio Coelho Vaz	PÓS-DOC - 01/03/2014 a 28/02/2015
FACULDADE DE CIÊNCIAS SOCIAIS	Daniel Chaves de Brito	PÓS-DOC - 21/02/2014 a 19/02/2015
FACULDADE DE CIÊNCIAS SOCIAIS	Mônica Prates Conrado	PÓS-DOC - 01/08/2014 a 31/12/2014

FACULDADE DE GEOGRAFIA	Adolfo da Costa Neto	Doutorado - terminou no final de 2013, mas não foi registrado no Relatório.
FACULDADE DE GEOGRAFIA	José Edilson Cardoso Rodrigues	Doutorado - 15/08/2014 a 31/01/2017
FACULDADE DE GEOGRAFIA	Luziane Mesquita da Luz	Doutorado - 12/10/2014 a 31/03/2017
FACULDADE DE GEOGRAFIA	Rita Denize de Oliveira	Doutorado - 01/08/2014 a 31/01/2016
FACULDADE DE GEOGRAFIA	Tiago Barreto de Andrade Costa	Doutorado - fevereiro/14 a 28/02/2017
FACULDADE DE HISTÓRIA	Antonio Otaviano Júnior	PÓS-DOC - 01/03/2014 a 28/02/2015
FACULDADE DE HISTÓRIA	Cristina Donza Cancela	PÓS-DOC - 01/03/2014 a 28/02/2015
FACULDADE DE HISTÓRIA	Márcio Couto Henrique	PÓS-DOC - 01/08/2014 a 31/07/2015
FACULDADE DE PSICOLOGIA	Jorge Moraes Costa	Mestrado - 15/07/2014 a 15/05/2015
FACULDADE DE PSICOLOGIA	Milene Maria Xavier Veloso	Doutorado - 17/02 a 12/07/2014

Fonte: Boletim Administrativo do IFCH; Pastas de Portarias Recebidas. Novembro de 2014.

Em 2014 a política de expansão no IFCH esteve fortalecida em razão de um número maior de efetivação de docentes, sendo três (03) professores nomeados através de concurso público e um (01) removido do Campus de Altamira, em detrimento da contratação temporária, que foram apenas duas (02) conforme o Quadro 2 abaixo, declara. Porém, vale apenas ressaltar a renovação de contrato de seis (06) professores substitutos, com cancelamento de contrato de um (01) professor por questões de ordem pessoal e a finalização de um (01) contrato.

Quadro 2 - DOCENTES CONTRATADOS/NOMEADOS E REMOVIDOS - 2014

FACULDADE	DOCENTE	CATEGORIA
FACULDADE DE CIÊNCIAS SOCIAIS	Rodrigo Correa Diniz Peixoto	Professor EFETIVO
FACULDADE DE GEOGRAFIA	Indira Cavalcante da Rocha Marques	Professor EFETIVO
FACULDADE DE GEOGRAFIA	Rita Denize de Oliveira	Professor EFETIVO - removida do Campus de Altamira para desenvolver atividades junto à Faculdade de Geografia
FACULDADE DE PSICOLOGIA	Aline Beckmann de Castro Menezes	Professor EFETIVO
FACULDADE DE PSICOLOGIA	Bruna de Almeida Cruz	Professor SUBSTITUTO
PPG DE ANTROPOLOGIA	Tiago Pedro Ferreira Tomé	Professor VISITANTE

Fonte: Boletim Administrativo do IFCH; Pastas de Portarias Recebidas. Novembro de 2014.

Tabela 1 – Quantitativo de Docentes por subunidade e situação - IFCH/2014

Subunidade	Situação				Total
	Efetivo	Substituto	Cedido	Outros	
Faculdade de Ciências Sociais	59	01	-	-	60
Faculdade de Filosofia	17	-	-	-	17
Faculdade de Geografia e Cartografia	21	02	-	-	23
Faculdade de História	23	01	-	-	24
Faculdade de Psicologia	35	03	-	-	38
Programa de Pós-Graduação em Sociologia e Antropologia	-	-	-	01	01
Programa de Pós-Graduação em Antropologia	-	-	-	01	01
Total	155	07	-	02	164

Fonte: Secretaria Executiva do IFCH - Portaria de contratação e remoção. Novembro/2014.

Tabela 2 – Quantitativo de Docentes afastados por subunidade e tipo de afastamento - IFCH/2014

Subunidade	Tipo de afastamento					Total
	Pós-Graduação	Cessão Externa	Cessão Interna	Licença	Outros	
Faculdade de Ciências Sociais	05 (*)	04	04	01	01	15
Faculdade de Filosofia					01	01
Faculdade de Geografia e Cartografia	04			01		05
Faculdade de História	04		04			08
Faculdade de Psicologia	05 (*)	02	02			09
TOTAL	18	06	10	02	02	38

Fonte: Secretaria Executiva do IFCH. Portarias de afastamento e cessão de licença. novembro/2014)

(FALTA REVISAR)

- ❖ **Corpo Técnico-Administrativo** — Descrever as facilidades e/ou dificuldades encontradas relativas à composição, manutenção e qualificação do quadro técnico-administrativo da Unidade. **(FALTA REVISAR E COMENTAR)**

Tabela 3 - Quantitativo de Técnico-Administrativo por subunidade e classe

Subunidade	Classe					Total
	A	B	C	D	E	
Biblioteca do IFCH			01	01	02	04
Clínica de Psicologia				02	07	09
Coordenação Acadêmica (Direção Adjunta)				03	01	04
Coordenação de Planejamento, Gestão e Avaliação			02	06		08
Direção Geral do IFCH			03	02	02	07
Faculdade de Ciências Sociais				02		02
Faculdade de Filosofia				01	01	02
Faculdade de Geografia e Cartografia			03	01		04
Faculdade de História				01		01
Faculdade de Psicologia			01		01	02
PPG em Antropologia				01		01
PPG em Sociologia e Antropologia				02		02
PPG em Ciência Política				01	01	02
PPG em Filosofia				01		01
PPG em História			02	01		03
PPG em Mediação de Conflitos			01			01
PPG em Psicologia				01		01
Total			13	26	15	54

Fonte: Secretaria Executiva do IFCH. Portarias Recebidas. Novembro/2014. **(FALTA REVISAR)**

Tabela 3 - Quantitativo de Técnico-Administrativo afastados por subunidade e tipo de afastamento.

Subunidade	Tipo de afastamento					Total
	Licença para acompanhamento de cônjuge	Licença Prêmio	Licença Saúde	Licença sem Vencimento	Outros	
Secretaria Geral do IFCH	01					01
Laboratório de História			01			01
CPGA			01			01
Total	01		02			03

Fonte: Secretaria Executiva do IFCH. Portarias de Afastamento 2014. Janeiro/2015.

IV - RECONHECIMENTO PROFISSIONAL OU ACADÊMICO**Tabela 4** - Prêmios, Distingções e Honrarias concedidos a docente, técnico e discente em 2014.

Tipo*	Órgão ou Entidade concessor	Data	Total por Categoria		
			Docente	Técnico	Discentes
Paraninfo da Turma	Colandos de Graduação em Ciências Sociais	1º Semestre	01		
Homenageado da turma	Colandos de Graduação em Ciências Sociais	1º Semestre	01		
Paraninfo da Turma	Colandos de Graduação em Ciências Sociais	2º Semestre	01		
Homenageado da turma	Colandos de Graduação em Ciências Sociais	2º Semestre	01		
Destaque da Iniciação Científica e Tecnológica	PROPESP / UFPA	2º Semestre	01		
Honra ao Mérito	Sociedade Desportiva Beneficiante Perna do Vento do Pará	2º Semestre	01		
Paraninfo da Turma	Colandos da Graduação em Filosofia	1º Semestre	01		
Homenageado da turma	Colandos da Graduação em Filosofia	1º Semestre	01		
Paraninfo da Turma	Colandos da Graduação em Filosofia	2º Semestre	01		
Homenageado da turma	Colandos da Graduação em Filosofia	2º Semestre	01		
Nome da turma	Colandos da Graduação em Filosofia	2º Semestre	01		
Paraninfo da Turma	Colandos de Graduação em Geografia	1º Semestre	01		
Homenageado da turma	Colandos da Graduação em Geografia	1º Semestre		01	
Paraninfo da Turma	Colandos da Graduação em Geografia	2º Semestre	01		
Homenageado da turma	Colandos da Graduação em Geografia	2º Semestre		01	
Paraninfo da Turma	Colandos da Graduação em História	1º Semestre	01		
Homenageado da turma	Colandos da Graduação em História	1º Semestre	01		
Paraninfo da Turma	Colandos da Graduação em História	2º Semestre	01		

Homenageado da turma	Colandos da Graduação em História	2º Semestre	01		
Parainfo da Turma	Colandos da Graduação em Psicologia	1º Semestre	01		
Homenageado da turma	Colandos da Graduação em Psicologia	1º Semestre	01		
Parainfo da Turma	Colandos da Graduação em Psicologia	2º Semestre		01	

Fonte: Secretaria do IFCH - Pastas de Atas de Colação de Grau; Currículo Lattes e Portarias. Janeiro/2015.

*Tipo: Prêmios, Distinções, Títulos, Honrarias, Portaria de Reconhecimento, etc.

V - INFRAESTRUTURA E ACESSIBILIDADE

V.1 - Espaço Físico

Apesar dos investimentos realizados na estrutura física do IFCH, para dar acessibilidade e adequação do espaço físico ao portador de deficiência física é reconhecida a necessidade de se dar continuidade à essa política voltada para o PCD, principalmente no que se refere a aquisição de material específico a cada tipo de deficiência. De forma pontual podemos citar o exemplo de uma necessidade imediata no Instituto de Filosofia, a de aquisição de material tátil específico para atendimento de pessoas com deficiência visual total ou reduzida, para instalação nos corredores de acesso interno do IFCH, de formas a facilitar a mobilidade para a pessoa com deficiência.

- **Rampa para deficientes**

- **06 rampas de acesso para usuários com deficiência física ou mobilidade reduzida** - localizadas em área externa, entrada e saída do IFCH e outras subunidade do Instituto, como a Clínica de Psicologia que possui uma rampa de acesso na área de entrada, construída quando a Clínica foi transferida do Instituto para o novo prédio. No Laboratório de História também existe uma rampa de acesso construída juntamente com a construção do prédio.

- **Passarelas**

- 02 passarelas: uma que facilita o acesso de entrada das pessoas ao Instituto de Filosofia, além de outras unidades e setores da UFPA, e outra que se encontra na área externa do anexo do IFCH e que interliga a Unidade ao laboratório de Antropologia e conseqüentemente a outros setores da UFPA. Essa passarela está localizada na parte de trás do IFCH e foi construída recentemente pela prefeitura da UFPA.

- **Vaga de garagem**

- 02 vagas para portadores de deficiência física ou mobilidade reduzida, localizadas nas laterais da rampa de acesso à entrada do prédio do IFCH.

- **Elevador para deficiente físico**

- 01 elevador para pessoas com deficiência física ou mobilidade reduzida, segundo as normas da ABNT, localizado nas dependências do Anexo do

IFCH, com acesso ao elevador pela entrada da frente e pela entrada de trás do prédio do IFCH.

- **Banheiros adaptados**

- O Instituto possui 04 (quatro) banheiros com acessibilidade para pessoas com deficiência física ou mobilidade reduzida. Dois deles encontram-se localizados no Anexo do IFCH, sendo que 01 (um) no andar superior e o outro no andar térreo; e os outros 02 (dois) estão localizados na Clínica de Psicologia.

V.2 - Obras, Reformas e Equipamentos de Informática da Unidade

Na última década o Instituto tem passado por reformas em sua estrutura física, com adequação de espaços para instalação de Programas de Pós-Graduação, com criação de salas para coordenação e secretarias; salas para instalação de projetos ligados a professores do IFCH, como por exemplo a recente cessão de uma sala para a instalação do GERA; criação de salas para aulas dos PPG's; reforma e cessão de salas para instalação de Laboratórios de Pesquisa.

Recentemente o Instituto iniciou uma reforma profunda em sua estrutura física, em vista da necessidade que havia há um certo tempo de se retirar as paredes laterais e internas do prédio, que fora construído com material compensado, utilizado na sua construção. Essa grande reforma iniciou em 2014 e terá continuidade em razão da deterioração desse material, assim como algumas louças de banheiros, pias, portas, janelas e piso totalmente deteriorados.

VII - Avaliação de resultados a partir do Planejamento da Unidade

Apresentar os resultados das ações que foram realizadas no ano de 2014 para alcançar os objetivos estratégicos do Plano de Desenvolvimento da Instituição 2011-2015, considerando os indicadores e metas do Plano de Desenvolvimento da Unidade (PDU).

- Perspectiva Resultados Institucionais

11.1 Formar cidadãos capazes de transformar a realidade social

11.2 Produzir conhecimento de valor para a sociedade

11.3 Articulação nacional e internacional em ensino, pesquisa e extensão

- Perspectiva Processos Internos

11.4 Intensificar atividades integradas de pesquisa, ensino e extensão socialmente relevantes

11.5 Fortalecer os cursos oferecidos pela instituição

11.6 Instituir programas de pós-graduação, extensão e pesquisa Multicampi

11.7 Alavancar parcerias estratégicas nacionais e internacionais

11.8 Promover maior interação da universidade com empresas e comunidade

11.9 Intensificar a comunicação institucional

11.10 Gestão da informação e do conhecimento

11.11 Intensificar o uso de tecnologias educacionais e sociais

11.12 Fortalecer a atividade de controle interno

11.13 Aperfeiçoar processos de aquisição, contratação e de elaboração de projetos

11.14 Desenvolver processos de planejamento, gestão e avaliação

- Perspectiva Pessoas e Tecnologia

11.15 Adequar o quadro dos servidores às necessidades institucionais

11.16 Qualificar e capacitar o quadro dos servidores

11.17 Valorizar servidores com foco em resultados

11.18 Assegurar a contratação de pessoal terceirizado capacitado

11.19 Promover a modernização da infraestrutura física e tecnológica

- Perspectiva Orçamento

11.20 Assegurar recursos orçamentários necessários para implantação da estratégia

V - Considerações finais

- Informações que o gestor considere relevantes e que não estão contempladas nos itens e subitens anteriores. **(elencar todas as atividades acadêmicas e administrativas)**
- **PLANOS E PROJETOS CONCRETOS PARA O EXERCÍCIO SUBSEQUENTE.**

a) Faculdade de Ciências Sociais

a.1) Afastamento para Mestrado/Doutorado

a.2) Eventos

- Palestra Antropologia do Cinema: Mito, Ritual, Totem e Magia.
- Seminário Gênero Diversidade e Equidade Étnico Racial no Auditório Setorial Básico.
- Lançamento de livro Juventude em trânsito: Iniciação sexual em debate - Auditório do IFCH.
- Seminário O Amor está no ar " dia 13 de junho - Auditório do IFCH
- III Mesa Redonda Criação do Território Federal do Marajó. Dia 6 de dezembro - Auditório do IFCH.
- Encontro de Antropologia Visual da América Amazônica. De 4 a 6 de novembro - Auditório do IFCH.
- II Seminário Mercados Populares em Belém. Dias 21 e 22 de novembro- Auditório do IFCH.
- Projeto Tela Crítica aborda Precarização nos dias 20 e 21 de novembro - Auditório do IFCH.
- Seminário Internacional Antropologia em Foco. De 17 a 21 de novembro - Auditório Benedito Nunes da UFPA.
- Palestra "Reconstrução dos hábitos alimentares dos paleoamericanos de Lagoa Santa. Laboratório de Antropologia.
- Colóquio de Arqueologia Histórica na Amazônia. De 1 a 3 de julho, Auditório Setorial Básico II.
- Palestra Bosque Rodrigues Alves: relações entre humanos e não-humanos no mundo urbano belemense no auditório do LAANF.
- Seminário de Pesquisa "A construção da participação na institucionalização das unidades de conservação no Estado do Pará". Dias 4 e 5 de setembro - Auditório do IFCH.

b) Faculdade de Filosofia

- III Encontro de Filosofia debate "Ética e Filosofia Política: Desafios da Contemporaneidade", auditório do Setorial Básico II.
- Palestra "Foucault e Bataille, política e erotismo" - Auditório do Setorial Básico II.
- IV Encontro Nacional de Pesquisa na Graduação em Filosofia da UFPA. novembro, auditório Benedito Nunes/UFPA.
- Palestra "Segurança Internacional e Integração Regional". Dia 27 de junho, realizado no auditório do Setorial Básico II.

- Conferência: "Heiddeger e a desestetização da arte", realizado no auditório do Setorial Básico II.
- III Colóquio Kant e o Kantismo - De 12 a 14 de novembro , auditório Benedito Nunes/UFPA.
- Palestra Perspectivas naturalizantes de Nietzsche em "Além do bem e do mal". Auditório do IFCH.

a) Faculdade de Geografia e Cartografia

b.1) Afastamento para Mestrado/Doutorado

- Adolfo da Costa Oliveira Neto

b.2) Eventos

- Belém 398 anos - Projeto de Extensão Roteiros Geo-turísticos no dia 18 de janeiro - Auditório Benedito Nunes.
- Palestra: O que a rua revela sobre o advento da modernidade em São Paulo? Dia 17 de janeiro - Auditório do IFCH.
- I Colóquio Pensando a Geografia Paraense: os 60 anos do curso de geografia na UFPA - história, atualidade e perspectiva. De 28 a 30 de maio - Auditório do IFCH.
- Palestra "Patrimônio cultural, turismo comunitário e desenvolvimento endógeno". Nesta segunda, 14,(verificar mês!) - auditório Setorial Básico II.
- I Congresso de Geografia Agrária Amazônica. De 6 a 9 de outubro, campus da UFPA realizado concomitantemente, em salas do aula, laboratório e auditório do IFCH.
- Palestra "Turistificação do espaço em santuários e eventos católicos: uma análise sobre o Círio de Nazaré em Belém-PA". Dia 14 de outubro no Auditório do IFCH.
- Palestra: "A Metageografia: ato de conhecer a partir da Geografia". Dia 14 de outubro, Auditório do IFCH.
- Colóquio Dendeicultura e Dinâmicas Territoriais do Espaço Agrário na Amazônia Paraense. Dia 4 de setembro - Auditório do IFCH.
- Palestra "A questão agrária na Amazônia e o Campesinato na atualidade", realizada no auditório do IFCH.
- MiniCurso "A Geografia Agrária e a questão agrária no Brasil".
- Seminário debate unidades de conservação do Pará - Auditório do IFCH. Lançamento de Livro "Território e Mineração em Carajás. 15/12 no Instituto Histórico e Geográfico do Pará (IHPG).

b) Faculdade de História

- IX Encontro Regional de História debate 50 anos do Golpe Militar de 1964 - Mesa Redonda "Os Ecos da Primeira Guerra: 100 anos de um conflito que mudou o mundo" - Auditório do IFCH.
- Seminário "A Amazônia na Belle Époque das Exposições Universais" Auditório do IFCH- Auditório do IFCH.

c) Faculdade de Psicologia

- V JAC Belém - Jornada de Análise do Comportamento . De 7 a 9 de outubro, - Auditório do IFCH.II Seminário Saúde Sexual e Reprodutiva, pesquisa em gênero, relações raciais & masculinidades. Dias 10 e 11 de dezembro realizado no auditório do Setorial Básico II.
- III Jornada em Estudos de Psicologia da UFPA. De 11 a 13 de novembro Auditório Benedito Nunes/UFPA.

- Palestra: A imagem da África no mundo ocidental e, em particular , no Brasil. Dia 20 de agosto, realizado no auditório do Setorial Básico II.
- II Seminário Saúde Sexual e Reprodutiva, pesquisa em gênero, relações raciais & masculinidades.

ANEXOS

Relatório de Atividades 2014

1. Produção Intelectual - 2014

Especificação	Quantidade
Anais	0
Artigos de Opinião	0
Artigos Publicados em Periódicos (Nacionais / Internacionais)	107
Capítulos de Livros (Publicados no País / Exterior)	73
Cursos Ministrados	17
Dissertações de Mestrado (defendidas e aprovadas)	64
Edições de Obras/Composição	0
Exposições	0
Filmes, Vídeo ou Áudio - visuais em divulgação, Multimeios	01
Gerações de Trabalho com ou sem patente	0
Livros Publicados (País / Exterior)	25
Manuais Técnicos	0
Monografias Finais de Especialização (orientadas e aprovadas)	22
Pareceres, Sentenças Judiciais e outros	02
Participação em eventos, palestras, conferências, etc.	182
Participação em exposição ou apresentações artísticas	0
Prêmios	03
Programas de Rádio e/ ou TV	61
Projetos	331
Publicações em Veículos de Circulação Local	17
Relatórios Finais de Extensão	0
Relatórios Finais de Pesquisa	0
Relatórios Técnicos	01
Resumos apresentados em Anais de congressos	36
Revisões Técnicas de Livros e/ ou Capítulos	02
Softwares Educativos	0
Teses de Doutorado (defendidas e aprovadas)	17
Textos Didáticos para Uso Local	0
Trabalhos Apresentados em Congressos (Nacionais/Internacionais)	82
Trabalhos de Conclusão de Cursos de Graduação (orientação e aprovação)	220
Trabalhos Publicados	0
Traduções/Revisões	04
Outras(*) Artigos aceitos para publicação	54
Outras(*) Citações	21
Outras(*) Livro no prelo	03
Outras(*) Membro de corpo editorial	131
Outras(*) Participação em Banca de Qualificação e Defesa	399
Outras(*) Produção Bibliográfica	160
Outras(*) Produção Técnica/Trabalhos Técnicos	113
Outras(*) Revisor de periódico	148
Outras(*) Orientações em andamento (Mestrado/Doutorado/Inic. Cient./Outros)	116
Outras(*) Revisor de fomento	36
Outras(*) Redes sociais, websites e blogs	04
Outras(*) Produções artísticas/culturais	0
Outras(*) Supervisão de pós -doc	01
Outras(*) Organização de eventos	59
Outras(*) Assessoria e consultoria	10
Outras(*) Participação em banca de comissão julgadora	67

TOTAL	2.586
--------------	--------------

Fonte: Currículo Lattes dos docentes do IFCH. Plataforma Lattes. Janeiro/2015.

Infraestrutura e Acessibilidade

Relatório de Atividades 2014

2 - Instalações, Equipamentos e Recursos Institucionais por Unidade - 2014

Unidade	Número de Micros			Micros com Acesso à Internet	Micros sem acesso à internet
	Uso Acadêmico (Ens./ Pesq./ Exten.)	Uso Administrativo	Total		
IFCH - TÉRREO	55	48	103	103	
IFCH - ALTOS	147	30	177	161	16
Laboratório de ANTROPOLOGIA - TÉRREO	08	03	11	08	03
Laboratório de ANTROPOLOGIA - ALTOS	22	0	22	14	08
Laboratório de HISTÓRIA - TÉRREO	10	03	13	12	01
Laboratório de HISTÓRIA - ALTOS	18	0	18	18	0
CLÍNICA DE PSICOLOGIA	03	08	11	09	02
Total Geral	263	92	355	325	30

Fonte: Relatório Anual da Divisão de Informática do IFCH. Divisão Administrativa. Dezembro/2015

(*) A unidade que utilizar notebooks de propriedade dos alunos como material de acompanhamento dos cursos, deverá incluí-los neste campo.

O número de microcomputadores de uso acadêmico + número de microcomputadores na administração deverá ser igual ao número total de microcomputadores da unidade. Observe também que o número de micros com acesso à internet já está contido no número total de microcomputador.

A digitação do número de microcomputadores de uso acadêmico e o nº de micros na administração deverá ser obrigatória, neste caso até o zero é válido e deverá ser informado. Fonte: Relatório Anual da Divisão de Informática do IFCH. Divisão Administrativa. Dezembro/2015

3 - Infraestrutura da unidade - 2014

Tipo	Nome	Sigla	Capacidade	m ²	Horário	Utilização (presencial/di stância)	Atende ao PCD (sim/não)
Área de Circulação			100 pessoas	1.402,01	8:00 - 22:00	presencial	sim
Arquivos			01 pessoa	21,15	8:00 - 18:00	presencial	não
Auditório			60 pessoas	99,49	8:00 - 22:00	presencial	não
Banheiros			02 pessoas	244,65	8:00 - 22:00	presencial	sim
Biblioteca			18 pessoas	225,31	8:00 - 20:00	presencial	sim
Cantinas			40 pessoas	52,66	9:00 - 17:00	presencial	sim
Consultórios			02 pessoas	135,30	8:00 - 20:00	presencial	sim
Outros			03 pessoas	597,41	8:00 - 18:00	presencial	não
Refeitórios			04 pessoas	31,99	8:00 - 18:00	presencial	não
Sala Administrativa			05 pessoas	943,73	8:00 - 18:00	presencial	sim
Salas de Aula	Pavilhões A - E e salas do IFCH		45 alunos em média	1.688,62	8:00 - 22:00	presencial	sim
Salas de Pesquisa			49 alunos	302,73	8:00 - 22:00	presencial	sim
Salas de Professor			02 por sala	604,41	8:00 - 22:00	presencial	sim
ÁREA TOTAL DO IFCH - SEM LABORATÓRIO				6.349,46			
ÁREA TOTAL DOS LABORATÓRIOS DO IFCH				702,97			
ÁREA TOTAL DO IFCH				7.052,43			

Tipo: Área de lazer/espaço livre, Auditório, Biblioteca, Cinema, Teatro, Galeria/Sala de Exposição, Espaço de Conveniência, Sala de Professor, Sala Administrativa, Salas de Aula, Salas de Pesquisa, Depósitos, Banheiros, Área de Circulação, Arquivos, Alojamentos, Restaurante Universitário, Banco, Correios, Quadra Poliesportiva, Campo de Futebol, Piscina Olímpica, Piscina Comum, Sala de Musculação, Imprensa/Gráfica, Outros Serviços

PCD - Pessoa com Deficiência

Capacidade: se aplica a auditório, salas de aula, laboratórios, restaurante universitário, alojamento, cinema, teatro, sala de professor, sala de pesquisa, sala de musculação

3.1. - Infraestrutura de Ensino da Unidade - 2014

Tipo	Quantidade	Adquirido	Abatidos	Total
Aparelho de DVD;	04	1	-	5
Equipamento de áudio;	16	-	-	16
Equipamento de climatização-ar,central de ar,etc.;	118	9	-	127
Equipamentos de computação;	279	47	-	326
Equipamentos de videoconferência/teleconferência;	N/T	-	-	N/T
Equipamentos específicos-microscópio, roteador, etc.;	01	18	-	19
Equipamentos eletrônico-informáticos;	228	17	-	245
Móveis altamente relevantes; (carteiras novas)	980	60	-	1.040
Outros equipamentos relevantes;	13	4	-	17
Projetor multimidia_datashow,projetores,etc.	35	9	-	44
Retroprojektor e televisão	18	1	-	19
Inovações tecnológicas significativas	N/T	-	-	N/T

Fonte: Relatório da Divisão Administrativa CPGA/IFCH.Janeiro/2015

Tabelas
incluídas para
atender o e-
mec e o censo

3.2. Estrutura de Acessibilidade - 2014

Tipo	Quantidade
Arquitetônica(CORRIMÃO E PASSARELA DE APOIO A PORTADOR DE DEFICIÊNCIA MOTORA LEVE OU GRAVE)	03
Mobiliário Adaptado(CARTEIRAS PARA PESSOAS CANHOTAS)	95
Rampas(PARA PORTADOR DE DEFICIÊNCIA MOTORA LEVE OU GRAVE)	06
Banheiro Adaptado..... (PARA CADEIRANTES E PESSOAS PORTADORAS DE DEFICIÊNCIAS LEVES OU GRAVE)	04
Equipamento Eletromecânico (ELEVADOR PARA PORTADOR DE DEFICIÊNCIA MOTORA LEVE OU GRAVE)	01
Passarelas(FACILITAM ACESSO DO INSTITUTO A ESPAÇOS QUE ERAM DISTANTES E DE DIFÍCIL ACESSO) - Construído pela prefeitura.	02
Total Geral	111

Fonte: Relatório da Divisão Administrativa - CPGA/IFCH. Janeiro/2015.

Tabelas incluídas para atender o censo

Saúde

Clínica de Psicologia

Relatório de Atividades 2014

4. Saúde

4.2- Produção da Clínica de Psicologia – 2014

Especificação (Procedimentos)	PESSOAS ATENDIDAS	Total - Número de Sessões
TRIAGEM	577*	579
PSICOTERAPIA INDIVIDUAL	86	817
LUDOTERAPIA (atendimento infantil)	43	123
GRUPO COM ESTUDANTES	68	49
PSICOTERAPIA PARA ESTUDANTES	27	1772
GRUPO PARA MULHERES EM SITUAÇÃO DE VIOLÊNCIA DOMÉSTICA E FAMILIAR	FALTA REGISTRO	
ATENDIMENTO SOCIAL	FALTA REGISTRO	
ATENDIMENTO SOCIAL PARA ESTUDANTES	FALTA REGISTRO	
ATENDIMENTO PSIQUIÁTRICO	FALTA REGISTRO	
ATENDIMENTO PSIQUIÁTRICO PARA ESTUDANTES	FALTA REGISTRO	
MINICURSO PARA ESTUDANTES	150*	18
Total Geral	795*	3.358

Fonte:Relatório de Atividades da Clínica de Psicologia. Janeiro/2015.